滿洲報

本報價目　每張金貳錢　一箇月金五十錢　外埠郵寄金六十錢
告白　一行十五字起碼金五十錢　一日每行　長期另議
發行人　西片朝三
編輯人　白玉田
印刷人　魏□盛
發行所　大連市東公園町七番地　滿洲報社
電話　編輯部　營業部　七六七二番

論說

中國之病源　(雲鴻)

官不淸廉。民多偷惰。士鮮幹濟。工人輟業。此四者皆足以召滅亡之禍。雖然此猶其一端耳。中國最大病源。在軍政之不善。統馭之無方。因之悍將驕兵。時以魚肉下民。爲分所應爾之事。如徵發令也。拉車夫也。派柴草也。以及巧立名目。橫征暴歛。鄉民無可如何。聽其敲吸。偶有違背。鞭撻隨之。威炎所迫。輒鬻妻賣子。典田質地。以供其需要。嗟夫。誰無身家。誰非性命。而忍令其骨肉離散。傾家蕩産以致老幼轉乎溝壑也耶夫國以民立。國無民。則皮不存而毛又將焉附今中國軍人直以國民爲俎上之肉。不加痛苦如何。而必肆意摧殘。以爲快。殊不知人心之離散。亦卽由於此。人心携貳。國勢日蹙。滅亡巨禍。已迫於眉睫之間溯厥病源。何莫非軍閥爲之厲階耶。竊嘗思之軍閥既爲國蠹病。則民人對於軍閥。自不能無時日害喪。予及汝偕亡之感想。然使徒加嫉視不能減輕其威權。則其肆虐。仍未有已。稽諸川事。蓋可見矣。川省頻年俶擾。綱紀蕩廢。如虎如狼軍隊。仗長官勢炎。欺壓人民。甚至編訂門牌。抽收捐欵。自一元以至五元。如永川、榮昌、銅梁、大足、壁山、江津、六縣近事。其顯著者也。頃聞該六縣以受虐不堪。業已聯合一致。誓死抵禦。並發出宣言。歷數第七師々長陳國棟殃民罪狀。事之眞相。在遠地雖莫得其詳。然揆之各省各縣駐軍。無一不皆如是。今該師以暴歛而激成民變。致令六縣組合團體抗拒橫征。其平時之爲狗黎民。已可概見。苟軍閥尚不思悔禍。則國家恐無幸存之理。且軍人苛索。不獨川省爲然卽東省各軍亦鮮有不蹈其故智者。東省股匪遍地。駐軍所在多有。然稽其軍士平日在駐防行爲。則較股匪有過之無不及。股匪不過明目張胆。肆行搶刦。而軍士則隨意索錢。動輒勒捐如籌墊。如徵發。彼來此往。供應無有已時。較之股匪。爲害尤爲酷烈。嗟夫民不堪命矣。重以水旱頻仍。秋收減額。富源日竭。生計維艱。閭閻之困苦日深。國家之險象愈甚。漏舟浮海。未足比其危。血濺玄黃。未足言其慘。轉瞬瓜分豆剖。立見滅亡。推源禍首。不能不痛恨於軍人也。軍人乎與其食人之祿。而遭國人之唾棄。何如奉公守法。或解甲歸農。以紓國民之擔負。而挽救危局之爲愈乎。噫嘻軍人其速猛省也可。

參院同意案之形勢
議員對彭允彝之意見分爲兩派

前星期二參議討論同意案。時最要均在說官話之時。而彭允彝方四出者。卽爲對彭允彝之贊否問題。擁昨夕參院之形勢尙分兩派。一爲主張通過彭氏者。其理由爲否決彭氏適足以長學生

驕縱之風

且學生包圍議院行動過分。議會若徇學生之請。不免有受脅迫之嫌。而喪獨立自由之尊嚴。至此說者爲王用賓一派議員而受吳景濂指揮之議員。亦借此以自圓。其他一派主張否決彭氏者則有二理由。一可以

綏和學潮

二卽不從環境着想。而從彭氏本身月旦。亦無可以教長之理。由議會若眞能獨立自由行使其職權。固不必因學生之包圍。而受其影響。然亦不應因學生之請願。而發生反射。持此說者。湯漪一派議員屬之。現兩派議員。運動。」

竭力疏通

戀至眞正投票之際議員。定力湯漪又具彭氏官運亨通時也。又有一部分議員。謂須視明日學生對參院之舉動。若何方能決定贊否。彭氏學生方面。頗知參院一班之心理。故擬於明日參院開會時。不取包圍形式。

書面請願

云。其他閣員內高則已因包辦最高問。頗而不滿於中立議員法。程則因西北議員之捧場而發生反感。在明日參議院中均無十分把握云。又訊。近津派某要人等。又述日大請參院撤開仍係爲張月笙活動。但張在保方頗失信用。雖費盡九牛二虎之力。恐不免徒勞之嘆云。」

中央財政困窘
舊歷年關難度

財政用狀極爲窘迫。十二月鹽餘必須新財長出具鹽務督辦公函。始行撥放。關外銀團方面。約計可以撥還四百六十萬。其指定之的欵。則爲下列各項開支。一、一四庫券七十萬。上月一四庫券僅撥三十五萬故此月不得不全撥。但尙差三十五萬。二、海軍餉約僅撥三十萬。尙差二十萬。三、曹使協餉六十萬。原爲曹使協餉五十萬上月少撥十萬此月應補發。四、盧永祥餉十五萬係交換不扣鹽稅之條件。五、日本九六債基金六十萬。六、總稅務司公債整理基金一百萬。七、國會歲費欠項八十萬。八、兩湖協餉二十萬九。近畿軍警餉三十萬。十、到期指定。是日鹽餘應扣者。有六十餘萬元。是十二月鹽餘放回支配已無剩餘可知。此外至洋銀團與新財長似少淵源亦不好通融。故昨日天津會議。劉石本人籌欵能力薄弱實初未無意長財。尙望大家幫襯等語可信於此十二月鹽餘外。尙須有預提一月鹽餘之事實。但稽核所不允劉於十二鹽餘月支配後惟有請假政策。渡過年關也。

命令及批示

一月二十三日

▲大總統令 △特任薩鎭冰爲恭威將軍此令△任命潘月修爲將軍府將軍此令△派姚价、鞏鏞吾後丞員曾專任委員此令△財政部呈皖岸権運局局長錢文選另有任用請免本職應照准此令△財政部呈請任命汪一誠爲皖岸権運局局 應照准此令△參謀總長張懷芝呈科長淩霄另有任用請免本職應照准此令△參謀總長張懷芝呈請任命楊啓祥署科長應照准此令△諭王珊晉給二等大綬嘉禾章此令△梁登知張宸樞張廷翰均給予二等大綬嘉禾章此令△蔡儒楷晉給二等大綬嘉禾章景啓晉給二等嘉禾章此令△林文慶余東旋郭椿森均給予二等文虎章林義順戴子汀戴培元張永福陳武烈陳楚楠梁恩權梁紹權陳新政梁南淡何子秀周佳賁三德均給予三等文虎章鄒太平張舜卿殿剛吳芬余寶箴劉開發林智在湯日垣湯湘霖郭柏森岑德燦均給予四等文虎章此令

廿四日

▲保安總司令 △蕭申氏呈領蕭俊峰恤金執照由批蕭俊峰恤金執照已發交三旅遞向該旅呈領△李純舜呈領李作新恤金執照由批李作新恤金執照應赴該旅具領△張殿倫呈領張朋義恤金由批准給五百元△金張氏呈領金寶太恤金由批給五百元△張允□呈領張慶榮恤金由批應赴第三旅呈領△楊韓氏呈爲子陣亡請領恤金由批該了楊青披□恤逾期一案業已明白批示△孔李氏呈領孔憲魁恤金由批已故排長孔憲奎一次恤金大洋六百元本案准予給領△梁朝□呈領梁振洲恤金由批梁振洲一次恤金准給六百元△董紹潤呈領董德才恤金由批另換負責安保來領△侯文玉呈領候書臣恤金由批陣亡給恤昇已停設

▲省長公署 △侯勝昌呈侵吟兒價請分嚴追由批已於民國九年撥法庫縣呈覆案經和息△文爵呈保恒太等覇頓府蔭局判失宜請提券更判由批捏詞妃控所請不准△馮英等呈水利局未動工料徒收水利由批仰繳納水利毋庸飾瀆△許克芳呈開原縣屢祖康季封依勢、霸還沃壤押由批控閱官紳違法敗記該知事如果畏葸取媚士紳殊失民望仰秉公核辦具報△盧景封等呈組織農業儲蓄會由批財政廳核議覆奪△楊士成呈懇准不賣會山由批無城縣擬出賣辦法至爲妥善業經呈准仰靜侯解決△張明呈合謀吞欵證據確鑿由批據洮化縣查覆案經史與久等調處了結兩造均願息嚟該民上訴係事後翻悔當指令勿庸置議△李寶阜呈翦地欺民蘊洪隊□請公辦由批候丈局查照核辦具報

△關東廳告示

臨時土地調查部告示第一號

關東廳臨時土地調查部長□□□

告示事照得左開區域內土地所有者及其彊界按依大正三年勅令第八十七號關東州土地調查令第一條另册土地查定簿及地籍圖查定之合行依同令第二條由本日起至大正十二年二月十八日止公示州民政署貔子窩支署均供一般閱覽若有對此查定不服者依同令第四條規定於公示期滿後三十日以內得請關東廳土地審查委員會之裁決特此告

大正十二年一月二十日

計開

金州民政署貔子窩支署管內

大譚家屯會、夾河廟會、唐家房會、清水河會、宋家屯會、楊樹底會、鄭家屯會、

詩壇

郊居　(傳立魚)

我愛郊居樂。多晴更不凡。山陰餘積雪。天際辨歸帆。室有高人至。門無俗客喃。悠然只忘物。何用酒杯銜。

從舅王君好爲詩有背月人隨影之句而對殊不稱時余年十四五舅囑余對未有以應也春夕步月偶憶此句漫成二律　(巽山)

閒人愛閒步。行飯傍長廊。背月人隨影。順風花淡香。葉齊藏雀樹。草碧響蛙塘。莫厭春宵短。禁城鐘漏長。

街西少車馬。步履偶閒行。背月人隨影。移枝鳥帶聲。雀啾添夜興。風露比秋淸。歸去書窗底。晶燈到曉明。

贈孫菊仙　(失名)

昔有長庚今有君。梨園三傑漫云云。晚晴最是人間重。此曲休教天上聞。八秩重聽何所轄。百年後死與斯文。鴻都各去殷勤覓。來報平安我意欣。

旅順分社啓事

啓者近來有無恥之徒假稱本分社訪員在市面欺詐銀錢本分社訪稿均歸伊一人編緝並無此無恥之徒望本埠商戶勿受其哄騙恐未週知特此聲明

旅順分社長　劉子敬

安東分社啓事

啓者敝人擔任鳳城安東兩縣社務恐有兼顧不周之處特請商惠元君爲安東分社經理各界有事就便與商君接洽或與本分社接洽均可此啓

安東分社主任　李純九謹啓

日下齒科醫院
大連市吉野町一四
電話三三六七番

河內山法律事務所
辯護士　河內山武雄
法學士 通譯　張漢卿
大連市山縣通百二十三番地
電話二七六番
代辦民事刑事訴訟並商業賬目借貸及鄉屯土地不明等事一切糾葛承辦決期迅速

皮帶、機械用皮環、機械用皮革類、製書皮革類、皮靴、提鞄、馬具、及一切附屬品均行批發不悞主顧
和洋皮革總輸入商
大連市信濃町五九
河村皮革店
電話二三三番

貯蓄預金廣告
株式會社安田貯蓄銀行代理店
大連市大山通四番地
株式會社正隆銀行
電話(代表)番號五三〇〇番
振替貯金口座大連二二〇番
◎一般貯蓄預金拾錢以上御便宜ニ御取扱申候

中國銀行大連支店
營業　關於銀行一切事務
營業時間　上午九時至十二時　下午十二時至三時
電話　三八九　七九五番

藥種賣藥商
合名會社　**井上誠昌堂**
大連市浪速町三丁目
電話一一六六番

洪來興綢緞京蘇雜貨莊

敬啓者本號開辦以來二十餘載於玆荷蒙各界惠顧無任感謝之至向由姑蘇浙杭京滬等地採辦各色各花綾羅綢緞各樣百節裙花樣翻新光彩燦爛並由泰西運到毛織絨呢大氅俄國毯子等冬夏衛生衣各種布疋雜貨樣樣俱備色色皆新並備江西磁器化粧品凡男女各界應需之物無不畢全名目繁多筆難勝載兼理上洋雷允上六神丸北京瑞德堂淸肺丸郝氏金丹永和堂保腎丸婦科種子煖宮丸鍾鼎氏治耳萬應油一切藥品無不神效價格從廉仍希各界諸君倍舊惠顧是所切盼恐未週知特此佈告

本店　大連浪速町二丁目十九番地(電話七三九番)
支店　洪來永　奧町二丁目三十八番地
洪來茂　西崗得勝街一番地
同啓

旅順監獄酒保包辦飲食廣告

啓者敝號得官憲之許可於旅順監獄酒保包辦拘留人之飲食平素尊重衛生並且飯菜甘美聊慰難人之愁悶望乞顧客諸君倘有親友被拘留者祈代爲介紹可也除飲食之外或買他物由敝號請示官憲經既許可無不代辦特此廣告

旅順監獄酒保　西洪德潘修海謹白　電話二三七

食前飲此一杯
物美價良
蜂印香竄葡萄酒
美味芳香可供眾人之嗜好
滋養豐富能增身心之原氣

株式會社　近藤利兵衛商店

J-D-102

幹線時刻表
△往南行車

閣員同意案已通過

施肇基外長之同意票不及額

前次通過衆議院之張內閣々員同意案。經本日參議院投票之結果。除外交總長施肇基外。全部通過。

又電云。參議院於本日午後三時開會。張總理對於閣員同意案演說後。有某議員。向張總理質問。惹起教育界風潮之彭教育總長。及對於總統問題努力買收議員之高內務總長。何故不提出究辦。張總理婉言答之。遂舉行同意案之投票。其結果總投票數共二百四票。其中外交總長施肇基氏。得九十九票。不及達過半數。未能通過。其他所得。票數列下。

高內務總長 一三三票
劉財政總長 一七五票
李海軍總長 一八〇票
程司法總長 一七一票
彭教育總長 一一三票
李農商總長 一七五票
吳交通總長 一八九票
張陸軍總長 一三九票

本日各學校學生等。齊集於參議院門前。懇請議員等。不與彭教育總長之通過。而終未得効果云。（北京專電二十五日發）

吳氏籌備年關軍費

吳佩孚氏爲籌備舊歷年關軍費。特命湖北財政廳急提出現欵三萬元云。（漢口專電二十四日發）

陳烱明氏將入江西

並打算求北軍爲有力之援助

據某消息云。遁入惠州之陳烱明。現正準備由河源縣侵入江西。將有求北軍之援助之說云。（上海專電二十五日發）

孫傳芳與蔡軍開戰

孫傳芳氏發出通電。宣布蔡成勳之罪狀。並發令進兵。現孫蔡兩軍。於武餘河畔。已開始戰爭矣。（上海專電二十五日發）

英勞働家援助德人

英勞働組合與德勞働表同情

英國勞働組合委員會之評議員會。與勞働黨執行委員會聯合聲明。與羅地方之德國勞働者表示同情。並請求英國政府以外交的干涉之云。（國際專電二十四日發）

法國管理羅爾鐵道

已派運轉手火夫等前往接辦矣

羅爾地方鐵道從事員一部。罷工以來。已由法軍完全管理。現法國鐵道隊中選其精幹之運轉手七十五名。及火夫六百餘名來羅。以備繼續運轉云。（國際電報二十四日發）

荷蘭勞働援助德人

現德國政府對法軍決計反抗

和蘭勞働組合。爲援助羅爾地勞働者之反抗法軍之財政。特醵貲十五萬圓與之。現德國政府對法軍之占領羅爾。決計抵抗云。（國際電報二十四日發）

普拉託主軍被暗殺

無政府黨員一弱女子之所爲

巴黎二十二日電訊。本日午後王黨之領袖。阿庫其聞佛蘭樊報主筆馬留司普拉託氏。在報館公事房內。被一女士無政府黨員。槍擊而死。該女士行兇之後。雖會望其自殺而未成功。聞該犯對于普氏連發有五彈之多云。（國際電報二十三日發）

赤俄決計援助德國

將來中歐之戰端恐自此發生

倫敦電據太晤士報消息。赤俄政府。已決定下一動員令。召集五年以來所有全國兵額。援助德國抗拒法國佔據魯爾區域云。又德政府。已決定驅逐在德境之法人。並設一參戰局。抵禦法人慘無人道之要求云。又伯林電法軍前線現已行抵距德境十英里之遙。德國軍隊二萬五千集中於馬色爾之南。爲防禦計。法國在力比河一帶。又加增後備軍不少。恐兩軍相對不久當即發生衝突云。（國際電報二十三日發）

本埠新聞

關東廳將行整理行政

其所主張辦法擬先減少人員

關東廳定於明年起。整理行政。並行政革官制。已得拓殖局之諒解。故現在已先在法制局審議辦法。聞關東之官制改正。及法院官職之改正。其所主張之辦法。擬先行減少定員。其法院爲檢察官之獨立。其人員之淘汰。現在高等官之下五十餘名。仍照原來定員之人數。印在之高等官共四名。技師一名。事務官一名。刑事一名。尚缺一名。此回如再實行整理。尚必須減少判官二十餘名。其外自下之警部及視學尚缺六名。此項似再不能減少矣。再是檢察官從來係直屬於法院長。此回仍行獨立。別置一勅任檢查官長。其豫算已行通過於大藏省矣。但於改正官職一事。於大藏省雖無直接之關係。然爲關東廳之外事。及一般之事務。靈活起見。尚欲設置一專任外事部長。以資辦理一切

埠頭特產般盛異常

向歐州南洋日本等處輸送甚多

大連埠頭現在之特產物。輸出狀況近來向歐洲及南洋方面輸送者。非常之多。而向日本內地輸送者。近來亦常增加。至本月中旬僅十日間其貨車運到之數。爲十萬二千百六十六噸。其輸出數爲十二萬一千七百九十五噸。比較前年此時貨車運到之數。減少四萬五百八十五噸。輸出數增加二萬八千八十八噸云。

赤十字社現狀

社員爲六萬五百名

日本赤十字社。滿洲委員部。社員之數。依去年十二月末之調查。共計十二處。支部之於十二月中新加入者。計二百三十四名。總計爲六萬五百八十二名。將中日人之社員區別計算。日本人爲三萬一千二十一名。中國人爲二萬九千五百六十一名。而大連支部管內之社員。總數計一萬一千五百十四名。內有無用功章社員五十四名。特別社員四百四十七名。終身社員三千五百六十七名。正社員七千四十名。而上記之十二支部管內有病院一處。救療所二處。及委託之醫院一處。其巡回施療收入患者之總人數。爲二千三百十五名。中之有料患者。（收費）患者一千四百五十三名。救療患者（不收藥費）八百六十二名。而其中。連及金州兩支部之巡回施療患者。則爲九百九十五名云。

昨二十六日由哈爾賓抵連之駐波蘭國公使 川上俊彥氏

女子補習專科

暫行延期開學

市內近江町西智學校。自移至新校後。對於校務。無不急爲倡辦。學校部。專科。除壹學部外。並設夜間補習班。每日授三時間之功課。其學生的踴躍。秩序之井然。會誌本報。聞近來又組織一晝間女子補習專科。分初高二班。刻已成立。刻下舊歷年關在即。開學期暫行延至舊歷明年正月之內云。

船夫密運槍械被獲

專走日本大連間之航路之大阪商船會社汽船負加爾丸。有船夫今村善之助。梅崎俊彥。岡本龍助三人帶有手槍四十枝。子彈三千個。於本月二十一日由神戶往大連開放之際。被神戶水上警察署查出。將廚夫捉獲一名。其他二名逃向來彼等專給販賣槍械之商人。密帶手槍子彈已有數次。漁利不少。此次發見。必治以應得之罪也。

中校實行招生

有志向學可去報名

大連中學校招第一學年生二百三十名。定於二月二十四五兩日實行考試。如有願入學者至該校報名可也。

運槍犯已拘留

三犯下船即被拿獲

日前有大阪商船會社汽船負加爾丸載有各三名。即奉天松島町二十七號地堀原六·奉天加茂町田中竹次大石橋石橋大街佐佐木留吉等。該等下船時。被水上支署拘押在案。聞三人係私運槍械之犯。

擊斃堂役情形

經官檢驗確係弔拷

大連市外嶺前屯會普通學堂長金子英傷隱堂役劉二小子一節。已誌前報。披經警務當局。詳爲檢驗。據云並非內傷致死。係以麻繩吊在梁上。用棍棒而打死云。

本埠當局要人歡迎川上公使

大連民政署長田中喜介。及大連市長村井啓太郎。滿鐵會社幹部起。爲於二十六日正午。在大和旅館。爲駐波蘭日本公使川上俊彥氏開歡迎會。每人會費金五圓。

妓館失慎誌聞

閙損失約數百元

小崗子宏濟街四十八號妓館聚賢樓鴻恩家樓上。於二十四日下午四時失慎。幸各消防隊奔至撲滅。未及延燒。聞損失數百圓。起火原因係由洋爐子出火所致。」

盜馬者被查獲

本月二十四日午前三時。沙河口會香爐礁審喜昌者。有馬一匹被偸。復縣人陳江亭偸去。賣與小崗子南久壽街二十九號地潔全臚。得價二十八圓。被小崗子警務署刑事查獲。」

三井店長調動

三井物產會社大連支店次長大田靜男氏。於日前陞任本店穀肥部長。所遺之缺。由　店漢口支店長高橋茂太郎氏。接充將於二月初旬來任

東萊分行失慎

也是因火爐煙筒破壞

市內監部通東萊銀行分行。於二十晚九時。因洋爐。煙筒破壞。將房梁燃燒。以致失慎。當被該行店員看見。此時盡力撲滅。已損失五十圓之譜。

携帶銀元被窃

業已報警署追尋矣

小崗子南大龍街八號地萬和牛肉店店員張壽慶等四名。帶洋一千零四圓。於二十五日午前十時十五分。在大連車站。購買車票赴金州。不意被小偸偸去三百圓。由彼大連驛派出所報告。不知能拿獲否。

香爐礁設電灯

二月五日實行開電

沙河口會香爐礁電。人口增多。現在共一千五百戶。內中有一千餘戶請求滿鐵電氣作業所。安設電燈已經批准。定於二月五日實行開電云。

武官視察軍隊

日本侍從武官工兵大佐中田鐵五郎氏。於本月三十一日來連。視察在滿洲各軍隊現下之狀況。

基督教青年會舉行辯論大會

東鄉町中華基督教青年會。定於今晚星期六七點半鐘。舉行辯論大會。體育講演。暫停一次。其辯論題。爲改良家庭與教育當以何者爲先。其辯論員。由體育會會員（主持教育爲先）及該會會員（主持宗教爲先）擔任。屆時必有一番新頌。而又正義的言論發揮夫家庭與各人有密切關係。美滿家庭更爲人人所欲得。然而眞適宜之家庭。能有幾乎。該會此次辯論。雖注意發明眞理。而於家庭問題。實多貢獻。關心家庭諸君乎。閙興往聽。以加增助力謀各人家庭之改良。並將辯論題列下

一、辯論題 改良家庭宗教與教育當何者爲先
一、辯論員 體育會會員 基督教青年會會員
一、時間 今晚（星期六）七點半
一、地址 東鄉町青年會館

工局主人謝世

生前創辦事業不少

大連市西公園町區三十八號地飯塚工程局主人飯塚松太郎氏。於本月二十四日下午八時因病在岡山縣東山岡新邸逝世。聞該人在滿洲創設工程局二十餘年。爲嶺前屯會會長。于懸福氏感情很好。此番逝世非常可惜。

本報以大連華商公議會會長。爲任人物關係重要。特舉行假選投票以覘輿意之所歸。請閱報諸君。將本報所規定左列之假選票剪下。無記名投票法。填寫被選者一人之姓名。郵寄本報編輯部。以便逐日發表。其投票期至本月三十一日爲止。最終得票最多數者爲大連華商公議會會長假選當選人。假選票如左

大連華商公議會
會長假選票

大連華商公議會長假選被選者之姓名票數披露如左

（以後票數逐前遞加）

張本政 四〇三七票
李子明 四〇二九票
龐志方 三九九九票
邵愼亭 三六六五票
王健堂 三二二八票
王香亭 三二一五票
方得宜 三一九九票
張敦漁 二九〇三票
曲模亭 二八六五票
曲子源 二四一六票
傅立魚 二四〇九票
劉仙洲 二四〇二票
徐樂濱 二一八六票
鄒殿卿 二一七八票
高吉先 二〇五九票
于華亭 二〇九二票
遲子祥 二〇〇一票
安承生 二〇一五票
連對廷 一九七一票
林錦堂 一八六二票
張君度 一六八六票
范貴三 一三〇六票
劉晏堂 一三〇五票
（千票以下省略）

（注意）投票信件未貼足郵票者槪不收受

滿鐵注意防賊

捉獲小偸卽行撮影

滿鐵列車上原來三等車各人被小偸偸去兩東西。近來二等車客人。常當被偸重要物件。屢次所獲之小偸。僅僅拘留拾日釋放。釋放後照常偸取。閙滿鐵會社爲防範起見。今後將小偸捉住時。將小偸之像照下。將像片掛在列車上。好叫各人豫防。再添社員多名。在車上警戒一切。

駐波蘭日本公使於昨日來連

駐波蘭日本公使川上俊彥氏一行。於昨午前八時抵連。大連官紳均赴車站歡迎。下車後。即下榻大和旅館矣。」

瀋陽館主病故

據奉天來函云。滿洲取引所買役奉天瀋陽館主人。田實優氏。染腹膜炎病。於本月二十五日午前六時。在鹿兒島市上荒田町一百八十一番地病故。

當槍者被查問

伏見臺十八區住戶宋千儀。有手槍一隻。曾借與素無正業之牛玉朋。牛某自借此槍之後。逐日串同當地一班無賴子。擬求飯輒。而且於某日在譚家屯永和成雜貨舖持槍強搶。該號主人李鴻山乘隙逃走。牛某得得小洋五元。後交還宋某當。由宋某押於某當舖。近有巡查查其槍械來歷。將宋某傳去追究一切云。」

滿鐵接辦船塢

滿鐵會社以價格八十三萬圓。接辦川崎小塢。於三月下旬改稱滿鐵船塢會社。資本金三百萬圓。

警吏改業爲商

大連警務署高等警察係巡捕長馮鼎新。於本月二十三日退職後。現已在小崗子創辦錢莊。資本金若干。不久營業云。

廚夫偸物被捕

大連市近江町遞信局之獨身宿舍之廚夫潘正功。乘該宿舍所住人員外出之時。將大衣鞋靴等物偸出販賣。當被警官。發見附明。送署究辦矣。

滿鐵沿線設派出所

關東廳警務局。因沿線保護鐵路守備隊均行撤退。恐將來發生事件。該局擬於沿線設立十六處派出所。添六十名巡查。以資警備一切云。

錢鈔行市

先物（早市）

	寄付	大引
期近	一〇七、二五	一〇七、六〇
期遠	一〇七、一〇	一〇七、四〇

	高值	安值
期近	一〇七、六〇	一〇七、二〇
期遠	一〇七、四五	一〇七、一〇

所成數 期近 百五十四萬圓 遠期 三百七十萬圓

現物（早市）

	銀換金	銀換洋	金換洋
寄付	一〇七、二〇	一二七、一〇	一〇六、五五
九時	一〇七、二〇	一二七、四〇	一〇六、七〇
十時	一〇七、三〇	一二七、四〇	一〇六、六六
十一時	一〇七、五五	一二七、四〇	一〇六、二五
十一時半	一〇七、五五	一二四、五〇	一〇六、四五

所成數 銀換金 二十八萬八千圓 銀換洋 一萬二千五百圓

先物（晚市）

	寄付	大引
期近	一〇七、二〇	一〇六、八五

	高值	安值
期近	一〇七、三〇	一〇六、八〇

所成數期近 二百萬圓

現物（晚市）

	銀換金	銀換洋	金換洋
二時	一〇七、五〇	一二四、六〇	一〇六、六〇
三時	一〇七、三〇	一二四、六〇	一〇六、六〇

所成數 銀換金 三萬二千圓 銀換洋 二千五百圓

商品行市（廿六日）

蔴袋前場

銘柄	受渡日	值段	枚數
鐵筋	延一月末	三〇、二〇	一〇〇
同	延二月末	三〇、五〇	五〇

所成數 十五萬枚

綿糸前場

銘柄	受渡日	值段	梱數
扇面	延二月末	二三六、〇〇	五〇
同	同	二三六、五〇	二五〇
同	延三月末	二三九、五〇	一七五
同	同	二四〇、〇〇	一〇〇
同	延四月末	二四三、〇〇	二五

所成數 三百七十五梱

蔴袋後場

銘柄	受渡日	值段	梱數
扇面	延二月末	二三五、〇〇	二〇〇
同	延一月末	二三九、〇〇	一五〇
同	延四月末	二四二、五〇	五〇

所成數 四百梱

綿布後場

銘柄	受渡日	值段	俵數
象魚	現物	一〇、二〇	

所成數 五俵

特產行市

先物（早市）

▲大豆

限月	寄付	高值	安值	大引
二月限	五、五四	五、五四	五、五〇	五、五〇
三月限	五、六〇	五、六〇	五、五七	五、六〇
四月限	五、六〇	五、六四	五、五九	五、六〇
五月限	五、六六	五、六七	五、六四	五、六三

所成數 三百三十七車

▲豆粕

限月	寄付	高值	安值	大引
二月限	一、九四五	一、九三	一、九三	一、九三五
二月末	一、九五五	一、九五五	一、九五	一、九三五
三月限	一、九七〇	一、九七	一、九四〇	一、九四五
四月限	一、九六〇	一、九六	一、九五	一、九五〇
五月限	一、九八	一、九九	一、九八	一、九八五

所成數 三十九萬一千枚

▲豆油

限月	寄付	高值	安值	大引
二月	一六、六二	一六、六二	一六、四〇	一六、五〇
三月限	一六、六〇	一六、六〇	一六、五〇	一六、六〇
四月限	一六、四〇	一六、四〇	一六、三〇	一六、三〇
五月限	一六、三〇	一六、三〇	一六、三〇	一六、三〇

所成數 一萬一千五百箱

▲高粱

限月	寄付	高值	安值	大引
二月限	三、四〇	三、四〇	三、四〇	三、九
三月限	三、二〇	三、二〇	三、二〇	三、二〇
四月限	三、三〇	三、三〇	三、三〇	三、三〇

所成數 七十車

先物（晚市）

▲大豆

限月	寄付	高值	安值	大引
二月限	五、五〇	五、五〇	五、五〇	五、五〇
三月限	五、五九	五、六〇	五、五九	五、六〇
四月限	五、六〇	五、六〇	五、六〇	五、六〇
五月限	五、六〇	五、六〇	五、六〇	五、六〇

所成數 百二十九車

▲豆粕

限月	寄付	高值	安值	大引
二月限	一、九三〇	一、九四〇	一、九三〇	一、九四〇
二月末	一、九四〇	一、九五〇	一、九四〇	一、九五〇
三月限	一、九五〇	一、九六〇	一、九五〇	一、九六〇
四月限	一、九六〇	一、九七〇	一、九六〇	一、九七〇
五月限	一、九七〇	一、九八〇	一、九七〇	一、九八〇

所成數 十四萬三千枚

▲豆油

限月	寄付	高值	安值	大引
二月限	一六、五〇	一六、五〇	一六、五〇	一六、五〇
三月限	一六、四〇	一六、四〇	一六、四〇	一六、四〇
四月限	一六、四〇	一六、四〇	一六、四〇	一六、四〇
五月限	一六、三〇	一六、三〇	一六、三〇	一六、三〇

所成數 九千五百箱

▲高粱

限月	寄付	高值	安值	大引
三月限	三、二〇	三、二〇	三、二〇	三、二〇

匯兌行市

● 銀塊及換算行市

倫敦銀塊 三片四分一
海關兩（銀、兩）銀 一〇三、八一

● 朝鮮銀行外國匯兌行市

向倫敦電信賣（同） 二志〇片一六分一五
同 參着賣（同） 二志一片〇分〇
同 參着買（同） 二志一片一六分五
同 每三十日買（同） 二志一片八分三
同 每六十日買（同） 二志一片八分七
同 每九十日買（同） 二志一片二分一
同 每四箇月買（同） 二志一片一六分九
向紐育電信（金百） 四八弗三分一
同 參着賣 四八弗八分五
同 參着買 四九弗八分一
同 每三十日買 四九弗四分一
同 每六十日買 四九弗八分三
同 每九十日買 四九弗三分一
同 每四箇月買 四九弗〇分三
向上海電信賣（按百） 一五二圓五〇

● 正金銀行匯兌行市（建）

向日本參着賣（銀百） 一〇六圓〇〇
同 電信買（同） 一〇八〇〇
同 十五日付買（同） 一〇八圓五〇
向上海參着賣（墨銀百） 七二兩〇〇
同 參着買（同） 七一兩五〇
同 參着賣（百弗） 一〇二兩二五
同 參着買（同） 一〇八兩七五
向香港參着賣（香弗） 銀一〇四圓二五
同 十日付買（同） 一〇八圓五〇
向天津參着賣（銀百） 六七兩〇〇
同 十日付買（同） 六六兩〇〇
向北洋參着（百弗）銀 一〇二圓七五
同 十日付買（同） 一〇二圓二五
向倫敦電信賣（百） 二志二片二分一
同 參着買（同） 二志三片八分五
同 三十日付買（同） 二志三片一六分三
同 信用三月付買（同） 二志三片四分一

● 正金銀行匯兌行市（金建）

向倫敦電信賣（同） 二志〇片八分七
同 參着買（同） 二志〇片一六分一
同 三十日付買（同） 二志一片一六分七
同 信用三月付買（同） 二志一片一六分九
同 美國電信買（同） [illegible]
同 六箇月付買（同） [illegible]
同 三十日付買（同） [illegible]
同 法國參着買（同） 七法三八
同 九十日付買（同） 七法七八
同 三十日付買（同） [illegible]

本報啓事

本報此次記載市內紀伊町代理店永衡通達號店員罷工一事外間傳說記者爲人收買聆訊之下詫異殊深緣本報記者嚮來各本天良主持公論並非藉端敲詐者可比但事關名譽既有謠傳自難忽視用特派專員切實調查業已證明毫無收買情事誠恐傳聞失實特此聲明卽希公衆爲幸

大連同義公司移轉啓事

啓者大連爲南北交通咽喉紳商各界往來於茲者日益繁盛敝公司爲招待各界旅客起見特另租安市內浪速町二丁目一百五十三番地前俄國旅館房舍爲敝公司住所該房有洋樓三層計四十餘間內外俱係眞正西洋式客房分頭貳等房間寬濶空氣清潔男女有別各層樓內均是洋式廁所且自來水齊全大於衛生相宜至於招待無不盡心而貨物報關完稅亦格外迅速茲已於夏歷冬月六日運由原地實行移轉開幕各界諸君如承賜顧尤所歡迎再鄙公司支店設於哈爾濱道裡中國七道街金元棧隆記樓房亦是三層且極清潔齊整恐未週知特此登報聲明

本店同義公司興記大連浪速町二丁目一百五十三番地
支店哈爾濱道裡中國七道街金元棧隆記

經理 周甫強 張殿英
兼理 原文卿
主人 楊子金 謹啓

敬謝慰問

啓者敝舍於前日午前二時三十分被盜承蒙各界諸君到舍慰問現已請求警務署嚴行緝捕在案知關錦注並以附聞特此敬謝

小崗子日新街十番地 遲祚廷謹啓

轉居開業廣告

旅順市十年町拾一番地貸座敷營業拾九號小樓主人李雅卿近因房間窄狹特另租安博多町拾五番地新盖ノ瓦房拾數間房屋寬大修理潔靜陳設完美妓女數名待客周到擇定於陰歷十二月初四日開業望諸君駕臨是盼

旅順市博多町拾五番地 拾九號貸座敷主人 李雅卿啓

鳴謝慰問廣告

啓者月之十四日午前二時許敝號東鄰失愼殃及敝號幸各官署及各消防隊前來撲救未及燎原並蒙各界諸君駕臨慰問當此忙亂之際未遑一一答謝殊覺抱歉已極特此登報鳴謝

臨時辦公處暫移于伊勢町德大號內寓

大連浪速町 元生祥謹啓

訃告

不孝習樸罪孽深重不自隕歿禍延

顯考 誥授奉政大夫 農商部五等嘉禾章 勳五等瑞寶章 大連華商公議會會長郭公精義學純府君痛於民國十一年舊歲十一月十三日戌時壽終正寢距生於同治六年十二月初九日丑時享壽五旬有六 不孝等 親視含殮遵禮成服謹奉 慈命擇於一月三十日三十一日（即舊歷十二月十四日十五日）領吊禮祭修經二月一日（即十二月十六日）發引安葬忝係

世戚鄉友 誼哀此訃

聞

孤哀子習樸泣血稽顙
奉嫡慈命稱 孤子習楷泣血稽顙
恕訃不週

安奉線　京奉線　清東線 [illegible]

本報特在南滿線火車內賣報每份售金二分如有喜閱本報者向車內賣貨人購買不悞

小說

最新奇案偵探小說　喇嘛古冠（四十二）

我們用過晚餐。吸煙散步了一回。正要到多寶室中去研究房屋的構造賊人的蹤跡。忽然門役遞進卡報有女客在外候見。伯爵接在手中一看見是梅麗女士已經降臨。即忙分付門役。快去引到會客室中相見。遂邀了我與老友。和那密昔司湯恩。一同先到會客室內守候。不多一刻遙見搜卡嬌弱的梅麗女士。一手扶在個女僕的肩上。隨着門役。已在那裏慢慢來了。我凝神望將過去則病容可掬。憔悴可憐。但是端正的面目。苗條的身材。風度翩翩尚不失為美人胎子。疏疏的金黃頭髮。隨着風兒向前飄拂。好似知道他多病姣娃。步履無力。在那裡助他前進一般。益覺得楚々風致。易動人憐。莫怪伯爵委心任運。惠愛不移。願伴着多病佳人。終身守鰥。原來女士的容態。自足令人一見傾心的呢。一念未畢。伯爵已趨下高階迎到甬道裡頭。助着那個女僕把他攙扶上來了。梅麗女士在我們三人之前。受了主人這般的異寵殊榮雖然血素稀少。感情衰弱一時之間却也面暈紅潮。欣快無似。我們三人也都站在階前迎接。伯爵扶他走上了平臺。即先替他與老友介紹。老友便趨步向前。誠誠懇懇的與他握手。並說久慕密司的令譽。得情之正。用情亦專。今日不嫌道遠扶病而來。使伯爵得助力。若得早破疑案。辨正嫌疑。皆出密司之賜。而密司之心亦慰矣。梅麗亦謙謝道。上天降罰。久病相纏。致累伯爵耗精神財力。為我犧牲不少。室家嗣續。亦累之蹉跎至今。方才容納鄙言。不意又遭鬼妬。乍聞此信。五內如焚。幸而先生仁慈。慨為作主。先生名滿全球。足以副寘一予援手。自然魔障皆消。昨夜聞之。即代伯爵欣幸。自忘殘病無能決計力趨來此。代伯爵致其微忱。懇求鼎助。如有下問之處。自當竭盡所知。詳細面稟。那位李遜先生先母在日。本有葭莩之誼。恨我終年病臥。從不出門。近歲還親。舉不相識。今幸覿面。敢乞先容。俾執姻晚之禮。老友於是為我們介紹執手。梅麗女士自稱晚輩。執禮甚恭。可笑我忝居長執。反不知與他親誼的淵源。出自何許。又不便直言相問。倒弄得忸怩起來。探詢了許久。方知他的母親。便是我姨母之女。他是我表舅女兒。親誼也不甚遠。自從我姨母過後。雙方各自冷落。音問不通。以致聽見了他的名兒。也忘却是我表姊之女了。問明之後。倒又慚愧感動起來。見他久為病磨。心中好生不忍。當時就起了個眷々惡心醫治的念頭。」

宗教

清眞教中可效法之美俗

回回教原名天方教。在中國者亦自名清眞教。其教徒應信仰關係。一言一行。必以經典為根據。坐是鋼硬拘愚。末由進化。然教中美俗。可為吾人效法者。亦正不少。述之如次。

(甲)殯葬與瘞殮　中國古時。以階級之尊卑。定葬期之遲近。即以天子之貴。亦不逾七月。後世以迷信風水及其他種原因。往往一再遷延停柩或至十餘年之久。既以久曝褻骨。而乖禮教。復因屍氣蒸鬱而害衛生。有識者往往非之。清眞教於教徒死後。由絕氣至葬埋。至多不許逾十五香禮拜之時間。是即不逾三日也。（清眞教徒每日黎明前禮拜一次。由午後至日入。禮拜三次。日入至夜半。禮拜一次。每日共五次。）且葬時紙裹以白布與冰麝香料。不許以金銀珠玉等貴重器具 [illegible]

而其教徒。墳墓亦從無為盜發掘者此等良俗美意寧非一般人所當效法者耶。

(乙)飲食起居有合於衛生　清眞教徒。飲食起居。事務清潔。頗合於天然之衛生。述其顯而易見者有數事焉。

一、食肉禁犬豕。凡自死之獸肉。與惡形惡性之動物。亦皆禁食之。
二、戒絕煙酒之嗜好。
三、每日必早起。
四、每逢禮拜之前必沐浴。
五、沐浴皆禁用汚穢之水。
六、常習勞動。能耐勞苦。

吾嘗見彼教中人。往往有年逾六七十。鬚鬢蒼然。而精神矍鑠。每逢教中舉行典禮。皆能跪拜如儀。與少年強壯人無異。未始不由教規之美善。其起居飯食。暗合於衛生之道也。

(丙)服飾樸素　現代社會。日趨浮靡。於個人道德。國家經濟。影響殊大。清眞教中人。則皆屏絕嗜欲。樸尚儉樸。即教長與人。稱阿 [illegible] 非遇大慶典。不著華美之衣。其樸素為何如耶。

(丁)富於愛群合衆之心　清眞教中愛群合衆。如徒子弟入學堂者。不取學資。皆禮拜諸寺。以公資給之教徒中有。能自存活者。相與助資財。謀生業。遇長途缺乏旅費者。必資而遣之。死亡未有不合力收葬者蓋凡同教之人。無論識與不識。苟有合於正道之思想。無不樂於扶持是富同情之顯而可見者也。

他如不信堪輿。不尚巫者。不演劇不設木偶。較之他種宗教。亦有足多者焉。非謂清眞教旨。已臻於完善顧其規律亦不無可取者耳。擇善而從是在吾黨。

軼事

馬君武好學

馬君武先　幼年喪父。家貧好學。初在桂林肄業。校中雖有英文。苦不佳。馬以字典為師。披覽不厭。暇輒登山頓僻靜處。枕石觀書。後以桂校程度太淺。立志出外求學。向戚友求助。得三十金。稟母之粵金已罄矣。寓戚汪某家。汪亦寒士愛莫能助同鄉。贈以六金。馬大窘。往習法文自修。仍以字典為師。約半年。往滬未幾。又轉至日本。湯薌銘介紹往見中山。中山悅之。使譯書審稿。除膳宿外尚有餘資。乃入大學習工科。既卒業。又欲領受西方文明。適有張某在法國。欲馬主持。遂赴巴黎。以法文未能入大學。轉而赴德。入柏林大學。約兩年。黨人電促歸國。被選為廣西參議員。癸丑失敗。復如德繼學。得博士位而旋。馬常曰。今之青年每以貧而不學。特立志不堅耳。予三十六元自桂而粵。自粵而上日本。巴黎。柏林。又何嘗富哉。馬至今日。書報隨身。孜孜不倦。是眞學者矣。」

屠龍會

龍濟光督粵。殘戮黨人。黨人死不勝計。龍又怕死。廣州無日不在戒嚴中。出入城門。咸被檢搜。民不堪其擾。其軍士更姦淫擄掠無所不至。魏邦平恨之剌骨。丙辰之役。任攻城司令。奮不顧身。以與濟軍搏戰。前年龍師陷高雷破陽江。幾近穴門。魏又與李協和率軍討之。身先士卒。幸滅龍師。及凱旋宰大蛇數百頭。筵宴與職各將領。號屠龍會。」

奉天

張總司令防俄計劃　由三省中酌調軍隊駐中俄接壤處

近來俄國赤黨整軍經武。窺其用意甚為深遠。若不防範機先。是必貽禍於事後。故張總司令有鑒及此。決由三省中酌調軍隊。前往中俄接壤之處。扼要駐守。以固邊防而遏俄人之覬覦心云。

雙生子娶雙生女　雙生童子壓轎雙生女孩抱瓶亦云巧矣

大西邊門外有隋姓。有雙生子二人曾媒定張姓之雙生女為室乃於二十四日雙雙迎娶。聞隋姓以雙喜進門一對新人。純係雙生。遂覓雙生童子壓轎。雙生女孩抱瓶。迎新婦人亦係雙生姊妹。是亦一創聞也。

派來日郵務官

奉天郵務管理局。自郵務官法人馬特爾調走後。卜郵務長特請北京郵務總局派員前來。茲聞業已派來日人練習郵務官綱島信一氏來奉。該日人係新由北京入局為四級二等者以便與日郵局有交涉事件辦理容易

于代處長清理積案

代理警務處長于濤川。以所轄各縣警察所多有積押案件之弊。日久仍不清理。以致人民呼苦。故于代處長於二十四日通令各縣警所。將積案迅速辦清。限期報省。或將人犯解省。以便徹底清理云。

兵工廠陳設亮鋼　鋼廠專造亮鋼

造幣廠鑄造銅枚流通市面。甚為堆積。而公私儲藏尚存十萬。無以使用。造幣廠督辦韓芳辰遂與官銀號 [illegible] 停鑄。改為兵工廠亮鋼廠專事製造亮鋼云。

王處長已返奉

東三省陸軍整理處總務處長王茲棟前往遼源一帶校閱。第一旅等情。已見本報。現聞王處長已經將第一旅之軍隊校閱完竣。未便勾留。已於月之二十三日由遼邑返奉天云。

哈爾賓

蘇俄又有要求　要求三條均被拒絕

國際報載稱中央對於中東路問題。日前致奉一電。略謂對俄交涉。倘應付稍偏。恐國際上發生變化。致起枝節。請慎密辦理。俄赤黨種種之要求。嚴詞拒絕。中東路上須權不可有絲毫損害。至對於白黨亦不可有特別之顧恤。以免赤黨有所藉口現已令飭外交部討論對俄之方針。日內當派員赴奉北上調査中俄交涉各案之最近情形。並籌商此後應付之計劃。以期圓滿解決云。又聞蘇維埃政府宣佈中東路歸其管轄後。屢派赤兵侵入東省。經我國提出警告。後而赤俄仍進行如故。並於日內對外交當局提出三項要求。一、照前清合同辦理。中國應將中東路送交俄國管理。二、許可俄國派兵駐紮中東路保護路權。三、中東路由過激團體實行收辦。現在即已飭令中東鐵路督辦王景春氏。對於蘇俄此項之要求條件。認為毫無磋商之餘地。實行拒絕之。

汽車撞傷警察　已昇送醫院調治矣

二十一日晚十一時頃。道外正陽十道街口公和利門首警察。見山東汽車一輛。馳行頗急。遂喊告行路避。不料將該警察姚某撞倒。車夫西行。該警當時頭部流血。臟蓋骨已破碎。昏迷不能起動。經一般巡邏遇至。僱車送至濱安醫院診治。觀其形態。恐有性命之憂。

營口

警廳預防匪患　預防宵發擾害公安

自各鄉匪警頻傳。本埠警察當局。恐該匪等竄原來埠內。乘間騷擾。擾及公安。故對於防務異常注意。每晚特別戒嚴。於各要隘加添崗位設卡防守。各警官按時加班出勤。乃近日又據傳有匪潛入埠內。乘隙思逞。而警察當局。對於防務。益加嚴密。而檢查妓寮客棧。尤為認眞。似此防範。恐彼匪等。難以逞其伎倆。居民亦得以安枕無憂矣。

監督返里　署內公事委人代理

駐營山海關監督蘇秀亭氏。籍隸義縣。因公務忙迫。久未旋里。茲因其大夫人染病。勢甚沉重。故特於日昨。(二十二日)早渡河乘京奉車回義縣原籍。署內公務。暫委第一科長谷子珍代拆代行。遄返之期。大約不出一星期云。

各校一律放假　定於三月開學

城鄉各學校。因寒假在邇。均於日前先後舉行考試。業已完畢。各該學校。遵令於日昨(二十四日)一律散放寒假。至三月初間開學。共計四十天期限。聞埠內各學校職教員均於近日紛紛整裝旋里。以俟明春開學時。再行來校授課云。

鐵嶺

查道委員來鐵　不日即當回省覆命

自省令縣修理道路以來。直至今日修齊報竣者有之。後因天氣寒冷。停修中止者有之。權吾鐵邑亦于修完竣之例。故於月之二十三日。由省署派有查道委員。至邑視查。所修一切道路。約不日即行查完。送省覆命云。

開原

偵探隊已成立

警察事務所。奉令組設偵探隊十名偵緝案。刻已完全成立。裁撤原立二十名。設偵探隊九名。委隊長一名。每名兩兵月薪十五元。故於二十三日。由警察所將成立之情形及布置概況。呈送縣轉詳矣。

令區具報交代　具報交代以便彙總

保甲辦公處。奉文改組保甲。務所改區區保長。已完全改組。惟以各區之事務。須辦理交代。以憑具報。故於二十三日。由保甲事務通令外。區區保長。遵照辦理。以備彙總上計云。

遼陽

省公債還本債票已展期支付

縣公署近奉省長公署令開案。查民國七年省公債第一次中籤還本債票照章截至十一年十日底止。停止支付。業經通令遵照在案。茲據西豐縣呈稱職縣各鄉農戶紛紛持此項債票支付。若遽予按令辦理。未免有向隅之歎。懇請酌量困難。展緩期限支付等情。前來查該縣所稱各節實屬實情。着即展至本年四月底止仰該縣遵即撰擬白話布告俾衆周知以示優容。勿再玩誤云。

蓋平

講習會將開課　定於每日早八時上課

本邑勸學所。遵照省令議設教育講習會。以期改良教育。進化文明。故於寒假期內。教職員俱有餘暇。特假高等小學地址講習。實行成立。公推邢壯觀為該會主任。以李子忱等十餘人擔任講員。(前在奉天傳習)於舊曆十二月初三日開課。全境教職員四百八十餘名。均行入會學習。每日早八鐘一律到校上課云。

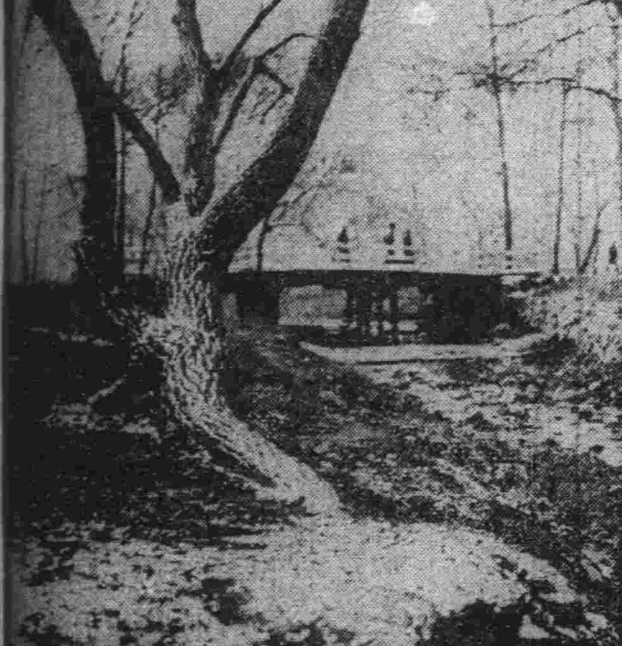

立春將屆大連西公園之融雪光景

安東

禁止抽贖綁票　免得啓匪人之慾望

頃聞當局現奉省令略云。胡匪綁掠人票。意在勒贖得財。如以財贖是啓匪等欲壑之門。愈益得計。且益加要挾。更無底止。然非斷絕贖票之漸。無以遏止該匪之心。以故通令各縣。如遇有胡匪綁票勒贖。案立飭警甲痛剿。禁止人民抽贖俾匪綁去人票。無用適足以自累。庶綁票之風日戢矣。因聞已飭各屬遵行在案云。

查禁外人營業

東邊道尹公署。開奉省令。准農商部咨開略謂。我國內地。外人投資所設行棧取引交易所等營業。為條約所不容。仰即飭屬嚴行查察等因該道尹特令各縣遵照查禁。以重條約云。

撫順

師範舉行畢業　縣長及各領袖均到會

撫順縣立師範講習所學生六十名修業期滿。畢業考試已經完竣。特於月之二十三日舉行畢業。式計到會黃縣知事及各機關領袖多人。茲將開會秩序列後。一、振鈴開會二、學生入場三、來賓入場四、職教員入場五、作樂(國)六、全體職教員學生向國旗行三鞠躬禮七、畢業生向師長來行一鞠躬禮八、唱國歌九、奏樂(軍)十、唱校歌十一、校長劉子書致開會詞十二、教育長官黃遠庵縣知事勸學所長代之鄒沛霖訓詞十五、餘興。由教員龔晉如護迺才做五柳先生傳共同作文十六、唱校歌十七、作樂(軍)十八、來賓退席十九、學生退席二十、職教員退席二十一、閉會二十二、黃縣知事並以自著之比較新舊刑律攷釋二冊獎給學生。以作紀念云。

知事被控原因　概係不知逢迎上憲及聯絡士紳之原故

撫順縣知事黃紹玉氏。自蒞任以來對於司法行政各事。無不力求整頓辦事認眞。操守廉潔。已為各界所稱頌。不料竟有高恩澤張汝欽等。不知係何許人。現假借公民代表名義。以濫保區所長等情。在省公署呈控。顯係未蒙保薦。雖遂伊升官發財之慾望。以致出此竭盡心力誣所報復之手段。不然安能出此喪心病狂之舉。記者憶及前在撫順寓年會所覩九高學生扮演高師畢業生新劇內。有黨二大爺說明。當縣知事最必秘訣三件。一、逢迎上憲二、聯絡士紳三、任用私人。以此觀之黃縣知事之被控。定係不知秘訣之所致也。

益昌號綢緞雜貨京莊

世界和平商戰益烈亞東大陸尤為商戰之集合點是以本號不惜重資在蘇寧湖杭及上洋等地採購特花綢緞並在各大工廠辦到各種疋又由歐美運來各色呢絨深合冬令之用各貨陳設屋內五光十色燦爛奪目如蒙各界光顧無不價值公道誠所謂價廉物美也恐未週知特此露佈

大連市浪速町三丁目三五(電話長七五一番)

益昌綢緞莊主人謹啓

德泰號綢緞京蘇雜貨莊

溯自歐戰寢息而商戰益熾矣本號素抱擴充營業之見對於應時貨物靡不細心研究以求適當美物價廉早為各界所贊許茲屆冬令特由姑蘇浙杭南京上海等地辦到各色花緞綾綢又由泰西運來各種呢絨深合冬令之用各貨陳設室內五光十色燦爛奪目如蒙各界賜顧價値格外從廉請早光臨無任歡迎之至

大連奥町二丁目三十四番地(電話一二八二番)

德泰號綢緞莊主人啓

宏裕號綢緞雜貨京莊

商戰潮流於今為烈價廉物美尤為商戰之先聲本號自開業以來備受中日各界之歡迎皆以價廉物美為唯一的戰利品邇來已屆冬令本號為擴充營業便利顧客起見特由上洋蘇寗湖杭購辦時花綢緞各種布疋等件又由泰西運到各色呢絨氈毯以及京廣雜貨無美不備色色俱精花樣繁多筆難罄述並預有化粧品專備閨閣淑女應用務希各界諸君倍舊惠顧不勝榮幸之至恐未週知特此登報聲明

大連市磐城町五十一號(長電話六〇九番)

宏裕號主人王超萬謹啓

福發盛綢緞京蘇雜貨莊

太會告終和平生產干戈暫戢一變而為商業競爭亞東大陸尤為商業競爭之集合要點故創業家多方興辦營業家隨在改良蓋商務在競爭時代不如是不足以維持而推廣也本號前因回祿之災乃致停業即在此停業期間將房屋全部重新起造門面裝橫一新茲已工程告竣定於夏歷十月初一日重新開張特由上洋蘇寗杭湖等地辦來時新花樣各種纖機花緞素緞貢緞閃花光緞及以各項綾綢花絲葛等品目又由泰西運辦呢絨洋貨布疋極品花露水香水香皂一切化裝用品又採辦中外磁器各省名茶南北等地大工廠絲紗線襪愛國布各色華洋雜貨無不全備以上所列各貨俱悉新近採辦正在南中減價之時故購價頗覺廉簡而銷售乃益從廉茲居本號重新開幕時期所售各貨自應格外克己以廣招徠而利銷路並酹各界諸君以及閨閣名媛平時惠顧之雅意謹此露布

大連市奥町二丁目三十六番地(永善茶園對過)(電話一六六六番)

福發盛綢緞莊主人謹啓

支店設羽後町一丁目二番地

三井物產會社船出帆廣告
定期行輪
▲開往北華新金山及斜特爾各埠（經過神戶橫濱等埠）
● 當田山丸 二月中旬
● 伊吹山丸 一月 日頃
● 金剛山丸 日頃
● 萬壽山丸 日頃
轉運彼時續士之貨物可以承辦並有水脚等項祈照會敝處願得可也
大連山縣通 三井物產會社 船舶部出張員 代表電話五〇八五
荷物取扱店 大連山縣通 宮崎商會 電話一二二五・一九五二

阿波共同汽船出帆
▲十六共同丸 一月 日芝罘青島開
▲廿共同丸 廿七日午後五時 上海開往
▲廿一共同丸 二月七日 青島開往
▲廿六共同丸 日青島行
▲廿三共同丸 一月 日芝罘開往
▲距東號
本線與山東鐵道及膠濟鐵道之聯絡運輸貨物
大連山縣通 阿波共同汽船會社 電話一八〇〇一 一八九〇一

大連汽船出帆
定期行輪
開往青島、上海
榊丸（滿鐵航路船）一月廿八日正午
西京丸 二月四日正午
長平丸 二月一日正午
開往天津
濟通丸 一月三十一日午後二時
開往龍口往復芝旅
濟通丸 二月六日午後二時
順寄港
平丸 一月廿八日午後六時
大連山縣通 大連汽船株式會社 電話代表番號五一九〇 出張所（電一一七五番）

政記輪船出帆
定期行輪
開往上海
永和 二月三日
利興 廿七日
利升 三十日
利平 二月一日
和興 二月四日
利新 廿八日
洋平 二十八日
安平 二十七日
北康
開往芝罘
永利 二十七日後六時
廣利 二十八日
開往龍口
得利 一月二十九日
公利 二十七日
有利
開往香港
祥上帝 一月廿六日
開往青島
生利 二十七日
得利 二十九日
政記輪船股份有限公司 代表電話五一四〇番

莫大小衛生衣
上下一套僅二圓
東京市日本橋區本石町一丁目毛織物問屋關谷商店今回處分倉庫存貨破天荒的出售
最上等莫大小衛生衣上下二元十錢、裏毛上等白色衛生衣上下二元七十錢、裏毛上等駱駝色衛生衣上下二圓九十錢、最上等毛上下四圓五十錢、純毛製衛生衣（並四圓特五圓五十錢）
以上各品其材料及裁縫法實爲現代稀有之良品本號則受數僅一千打以上各品本號負完全責任售主得自由卸樂原金隨在置完內購買可也

永善舞臺
（早）（十二月十一日）（晚）
排演 新戲
劉鳳閣 張少台 楊四立 趙寶慶 程永龍 吳鐵壽 趙松標 粉菊花 小菊處 碧玉花 花玉蓉
全班合演全本連臺
朱洪武招親出世

大連倉庫
火災海上運送保險（滿鐵貨物保險契約代理）
後藤金庫（二重裝置金庫）
度量衡器（東京守隨製作）
電話三一〇八番 大連市加賀町

乾卯商店
硝石硫黃 漂白材料 色色兼全
臭蟲粉藥 醫工藥品 價廉貨高
防疫藥水 六百六號
上海英瑞煉乳公司
雀巢牌牛乳粉
勒吐精代乳粉
南北滿洲總代理批發
謹啓者敝店專製造化學用藥品原料及各工業應用各種工業藥品原料如滿綢織廠草帽等漂白材料無不發備並代理東西兩洋漂料顏料香料等品批發東洋硝石硫黃自開設以來深蒙各界歡迎近爲發展營業便利主顧計特設華商部專爲招待華人一經惠顧異常歡迎無論面訂函購車裝船載或郵送畢當派遣且取價從廉每月日有償目試新春伏祈賜顧幸甚
大連市山縣通四九 株式會社 乾卯商店謹啓 華經理 于春山 電話長一六〇三 一七〇九番

共益社
諸新聞廣告代理部
商品販賣代理部
大倉火災海上保險代理部
大連西大廣町常盤橋停留場前 共益社 電話二五二五番

山葉洋行
敬啓者敝號專售各種樂器如鋼琴、風琴、西洋琵琶。西洋胡琴「Violin」以及口琴等無所不有此外尚有附屬品及樂譜音樂書等如蒙惠顧實所歡迎
敝號修理樂器迅速不悞
大連信濃町五拾番地 山葉洋行 電話三〇六。三〇七。 振替口座大連八三〇番

大連西崗義增盛廣告
敝號自去歲開張以來聘用王君錦堂執事今屆年終東西意見諸多不同思久如此兩無稗益故自上月既將王君辭退嗣後凡王錦堂經手之事敝號概不負責恐未週知特此聲明
本號主人謹啓

西崗俳優宿舍廣告
邦子	西皮	二簧	時調	大鼓	改良	戲詞	遂意	點唱

于小芬 于小順 黃小榮 黃小蓮 黃福仙 黃福春 黃小寶
王金寶 盧翠鳳 盧小翠 盧銀鳳 劉鳳寶
劉蓮舫 劉巧菱 劉小蓮 黃小喜 李小順 李小春 薛小鳳
本宿自創辦俳優以來已經數載幸蒙市面往來之士商惠臨現本所不惜重資將樓房接連寬潤修飾潔麗特由京津芝罘上海等處邀來以上所列頭等歌妓十餘名均色藝雙佳待客周洽每日絲竹管絃樓臺歌舞望祈走馬章台諸君大駕光臨方知別有一番繁盛
小崗子福德街十二番 舊有電話一二七三番 新增電話三五一三番

滿蒙商會
營業課目
民國軍需品 呢絨 毛毯 一概 批發
滿蒙毛織株式會社製品販賣所
滿洲奉天浪速通貳拾參番地
合名會社 滿蒙商會
電話 日長六三八番 中一三五番 一三六六番

大連取引所信託株式會社
資本金參百萬圓（全額拂込濟）
積立金參拾六萬七千圓
大連市軍用地第二區二號地
大連取引所信託株式會社
代表番號電話五二三〇番
專務取締役 原田光次郎
取締役支配人 小澤新之輔

東亞煙公司

敝公司趣時代之所尚特用純粹美國巴吉尼亞所產之銘葉精製金葫蘆王香煙氣味芬芳體裁優美較他種煙高出萬々望新各界紳商人士時常惠顧做公司不禁歡迎之至
監部通 東亞煙公司 長電二七三番

小野田洋灰
坡土蘭土洋灰界之霸者
龍牌 小野田洋灰
大連市西通壱丁目 小島定吉商店 長電話五七〇番

倉庫存貨之處分
毛氈子從廉出售
破天荒之大廉賣（總數三萬套）發售 特大幅毛氈 甲一圓廿錢 特一圓六十錢
大幅二條連續 灰色毛氈 甲八十錢 特二圓廿錢
大幅二條連續 茶色毛氈 甲二圓十錢
白色毛氈 甲一圓四十錢 特二圓五十錢
大幅二條連續 紅色毛氈 甲四圓五十錢 特五圓五十錢
羊毛 灰色毛氈 甲圓 特六圓
駱駝毛氈 毛八圓五十錢
羊毛白色毛氈 甲五十一圓 特十三圓九十錢
本品乃是三菱住友東神貨物各會社存今回東號一手引受以廉價出售物品之堆質並無瑕貨亦無毀損純用真毛顏色非常精美雖廉價之羊毛品也可與上等品同耐時久本號確實負責保證如有不滿足之售主無論何時均能退回原金
東京市日本橋區本石町一丁目十番地 毛織物問屋 關谷商店 電話本局二二二四・振替東京四四一三

岡本建築事務所
建築設計
製圖、測量
施工
南山麓柳町E區八三（貯水池畔）
岡本建築事務所 電話二三九二番

滿洲報
滿洲報並廣告申込所
電話開通 四十二番
大連市小崗子日新街十番地
滿洲報總派報處謹啓

世界上最有進步的
双美人牌牙膏
牙齒衛生……口氣芬芳……品質最美

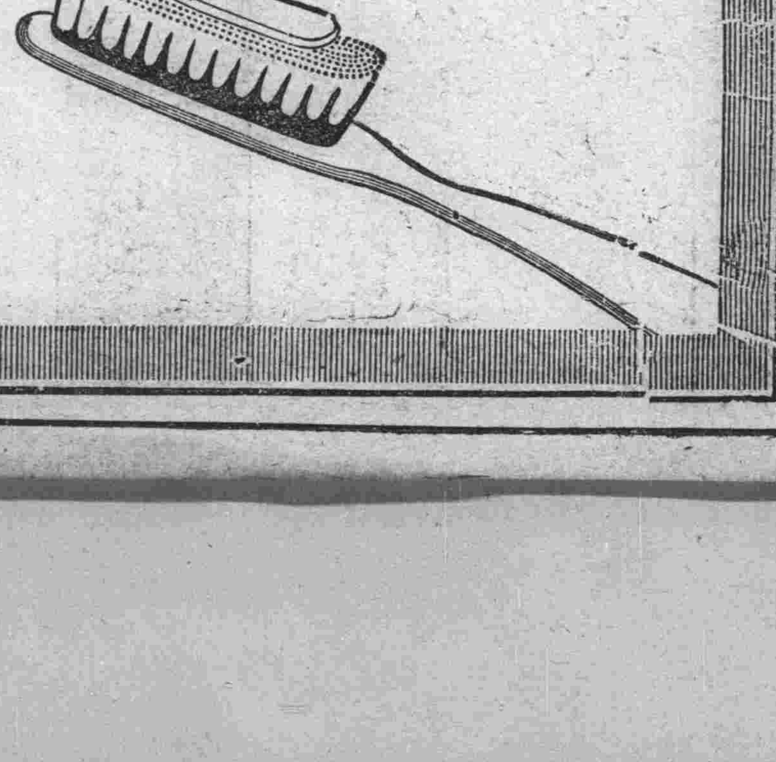

新式優良自來水筆
特准專賣的自動輪出鉛筆
柏拉圖牌自來水筆
柏拉圖牌銳尖鉛筆
中山太陽堂文具部售發

東萊銀行大連支店
本銀行總行開設青島分行上海濟南天津大連其他各大商埠均有特約代理機關辦理商業銀行一切業務所有各種存欵放欵押滙貼現滙兌兌換買賣生金外國貨幣以及代理收付欵項等事無不格外克巳交易公平信用昭著倘蒙惠顧極誠歡迎
地址 監部通五十番
電話 經理室 一八三八 營業室 一八三七 公用 三三一四

腦病良藥 靈片

靈片乃經岡田博士魯賓遜博士及諸藥學大家之讚許實爲頭痛神經衰弱之絕好良藥一經試用本品者方知其效力顯著言之不謬也本品乃純用植物性製成故最合食米人之病症本劑又含有多量之硫酸故對腦液之營養最爲上品服用少量可奏奇効請久患腦症諸君可購本品一劑除却永久之愁苦（本劑大黃主劑故無下痢及腹痛之慮）
主治（腦病、神經衰弱、頭痛、目眩、貧血症、不眠症、記憶恍忽、陰萎、遺精、早漏、房事過度、及出生殖器發諸般病症）
藥價 五十錢（試用分）一圓、二圓、三圓、五圓五十錢、拾圓（家庭常備用）
如有欲閱神經衰弱療治備章者請以明信片通知即時寄上
本舖 東京銀座弓町二二 電話京三〇八番 弘濟藥院 中南定太郎 振替東京二三一番
大阪安土町堺筋 電話本三〇〇七番 弘濟藥院 中南定太郎 振替大阪三四四番